A 227/1245

227
1243

ЦАРЬ-МИРОТВОРЕЦЪ

АЛЕКСАНДРЪ III

ИМПЕРАТОРЪ ВСЕРОССІЙСКІЙ.

* ЧТЕНІЕ *

ДЛЯ СОЛДАТЪ И НАРОДА.

Произнесено въ аудиторіи Солянаго Городка 28 ноября 1894 г., въ сороковой день кончины,

Поручикомъ ЛОМАНЪ.

Издалъ В. Березовскій
С.-Петербургъ, Колокольная, №. 14.
1895.

ЦАРЬ-МИРОТВОРЕЦЪ

АЛЕКСАНДРЪ III

ИМПЕРАТОРЪ ВСЕРОССІЙСКІЙ.

* **ЧТЕНІЕ** *

ДЛЯ СОЛДАТЪ И НАРОДА.

Произнесено въ аудиторіи Солянаго городка, 28 ноября 1894 г.,

въ сороковой день кончины,

Поручикомъ ЛОМАНЪ.

Издалъ В. Березовскій

С.-Петербургъ, Колокольная, №. 14.

1895.

№ 584.

Дозволено цензурою. Спб. 14 декабря 1894 г.

Спб.—Тип. Э. Аргольда, Лит. 59.

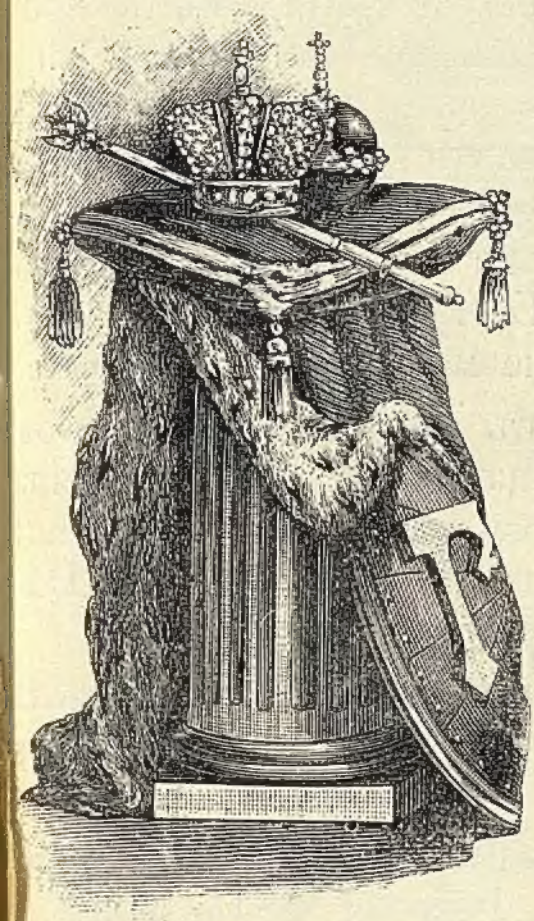

Мы пережили тяжелое время великаго народнаго горя... Не стало нашего обожаемаго, дорогаго Царя-Батюшки, Императора Александра Александровича.

оря Нашего», какъ говорится въ Высочайшемъ манифестѣ, **«не выразить словами, но его пойметъ каждое русское сердце, и Мы вѣримъ, что не удетъ мѣста въ обширномъ Государствѣ Нашемъ, дѣ бы не пролились горячія слезы по Государю, безвременно отошедшему въ вѣчность и оставившему одную землю, которую Онъ любилъ всею силою своей русской души и на благоденствіе которой Онъ полагалъ всѣ помыслы Свои, не щадя ни здоровья Своего, ни жизни!..»**

Давно-ли мы видѣли Его въ Красномъ-Селѣ на маневрахъ и общемъ парадѣ, впереди своей блестящей свиты, объѣзжающимъ ряды войскъ, восторженно ловившихъ Его чудный взглядъ.

Такъ еще живо слышится въ ушахъ дорогія слова привѣтствія обожаемаго Царя: «Здорово, молодцы!» Могли-ли мы тогда предполагать, что это будетъ Его послѣднее привѣтствіе полкамъ; и что то Царское «спасибо», которымъ Онъ удостоилъ войска, въ Красномъ-Селѣ на послѣднемъ парадѣ 8-го Августа, по прохожденіи церемоніальнымъ маршемъ—послѣднее Его «спасибо». И предполагали-ли мы, стоя на охранѣ желѣзнодорожнаго пути, въ Августѣ мѣсяцѣ, и провожая глазами поѣздъ съ Державнымъ Путешественникомъ, что этотъ поѣздъ увозитъ отъ насъ навсегда возлюбленнаго нашего Царя-Батюшку, Императора Александра III и что больше мы Его не увидимъ...

Еще въ лагеряхъ всѣ съ великою сердечною болью замѣтили, что обожаемаго нашего Царя обуялъ недугъ и что Онъ только перемогаетъ Себя .. Но всѣ мы надѣялись, что Господь сохранитъ намъ Его. Надѣялись на Его крѣпкую, здоровую натуру...

Но пути Божіи неисповѣдимы. Возлюбленный нашъ Царь-Батюшка 20 Октября въ 2 ч. 15 м. пополудни тихо, въ Бозѣ, почилъ...

Въ Бозѣ почившій Государь Императоръ Александръ III родился 26-го Февраля 1845 года и былъ вторымъ сыномъ Императора Александра II и Государыни Императрицы Маріи Александровны.

Онъ росъ подъ благотворнымъ вліяніемъ Своей Августѣйшей Матери, Царицы доброй, кроткой, нѣжно любящей и былъ достойнымъ сыномъ любвеобильнаго Императора Александра II, освободившаго милліоны крестьянъ. Воспитаніе Великаго Князя Александра Александровича было поручено въ раннемъ дѣтствѣ

6-тилѣтній Вел. Кн. Александръ Александровичъ стоитъ на часахъ при открытіи памятника Императору Павлу I, въ г. Гатчино 1-го августа 1851 г.

Генералъ-Адъютанту Н. В. Зиновьеву, а затѣмъ Генералъ-Адъютанту Графу Б. А. Перовскому. Оба эти воспитателя были истинно русскіе люди, всѣмъ сердцемъ любившіе свою родную Русь; и благодаря всему этому, дѣтская жизнь Царя была простая, задушевная, честная, русская...

Съ любовью изучая преподаваемыя Ему науки, Онъ вмѣстѣ съ тѣмъ съ младенческихъ лѣтъ пріучался нести обязанности военной службы; участвовалъ въ парадахъ, смотрахъ. Такъ напримѣръ, 1-го Августа 1851 года, въ городѣ Гатчино, Онъ—при открытіи памятника Императору Павлу I—будучи всего шести лѣтъ отъ роду, стоялъ у памятника на часахъ, въ формѣ рядоваго Л.-Гв. Павловскаго полка, въ который былъ зачисленъ съ перваго дня Своего рожденія.

Великій Князь Александръ Александровичъ былъ очень друженъ со своимъ старшимъ братомъ Наслѣдникомъ Цесаревичемъ Великимъ Княземъ Николаемъ Александровичемъ и очень любилъ Его. Всѣ досуги Они проводили вмѣстѣ. Но волею Всевышняго, Великій Князь Наслѣдникъ Цесаревичъ Николай Александровичъ 12 Апрѣля 1865 г. въ Бозѣ почилъ; и Великій Князь Александръ Александровичъ былъ объявленъ Наслѣдникомъ Престола. Съ этой минуты Наслѣдникъ Цесаревичъ Великій Князь Александръ Александровичъ всей душой отдался дѣлу служенія Россіи. Его первой заботой было помочь и облегчить жизнь меньшой братіи—жизнь простолюдина. Его никогда не тяготило выслушать чью бы ни было просьбу и Онъ спѣшилъ исполнить ее, являясь ходатаемъ между народомъ и Царемъ. Въ тяжелую годину всеобщаго испытанія 1865—1866 г., когда по волѣ Божіей постигъ Россію голодъ, Великій Князь Наслѣдникъ Цесаревичъ Александръ Александровичъ явился достойнымъ помощникомъ Своего Великаго Отца, Императора Александра II. Онъ всей

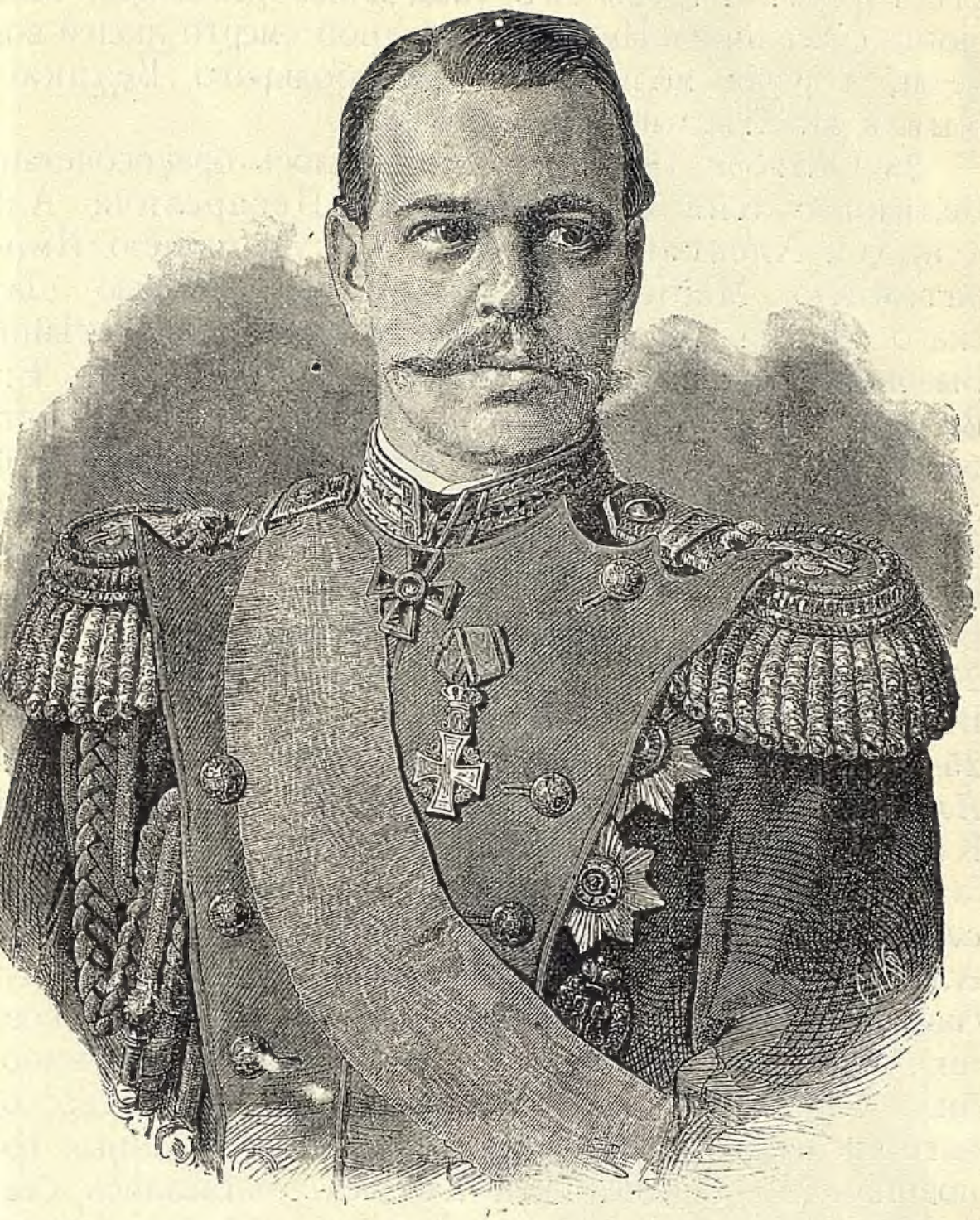

Въ Бозѣ почившій ИМПЕРАТОРЪ АЛЕКСАНДРЪ III,

въ бытность Наслѣдникомъ Цесаревичемъ.

душой отдался этому дѣлу; нужда—горе народа, стало Его горемъ. И труды Его увѣнчались успѣхомъ. Милліоны спасенныхъ Имъ отъ голодной смерти людей вознесли горячія молитвы за сердобольнаго Великаго Князя Наслѣдника Цесаревича.

28 Октября 1866 года совершилось бракосочетаніе Великаго Князя Наслѣдника Цесаревича Александра Александровича съ Государынею Императрицею Маріею Ѳеодоровною, дочерью Датскаго короля Христіана. Послѣ чего Августѣйшіе Высоконовобрачные поселились въ Собственномъ Его Величества (Аничковомъ) дворцѣ. Господь Богъ благословилъ этотъ бракъ рожденіемъ 6-го Мая 1868 года Первенца, нынѣ благополучно Царствующаго Государя Императора Николая Александровича. Кромѣ Него, у почившаго Царя Августѣйшія Дѣти: Великій Князь Георгій Александровичъ (род. 27-го Апрѣля 1871 г.), нынѣ Наслѣдникъ Цесаревичъ, Великая Княгиня Ксенія Александровна (род. 25-го Марта 1875 г.), Великій Князь Михаилъ Александровичъ (род. 22 Ноября 1878 г.) и Великая Княжна Ольга Александровна (род. 1 Іюня 1882 г.).

Въ 1877 году возгорѣлась война съ Турками. Наслѣдникъ Цесаревичъ Великій Князь Александръ Александровичъ былъ назначенъ командиромъ Рущукскаго отряда, который долженъ былъ оборонять позицію. Задачу свою Наслѣдникъ Цесаревичъ выполнилъ блистательно. Всѣ усилія значительно превосходнаго численностью непріятеля прорвать избранныя Имъ позиціи, въ теченіе пяти мѣсяцевъ оставались безуспѣшными и, наконецъ, 30 Ноября 1877 года, отчаянныя атаки на Мечку мужественно отбиты подъ личнымъ Его Высочества предводительствомъ.

Государю Императору Александру II благоугодно было, въ ознаменованіе благотворныхъ заслугъ Наслѣдника Цесаревича Великаго Князя Але

Аничковъ Дворецъ въ С.-Петербургѣ, гдѣ жилъ въ Бозѣ почившій Императоръ.

ксандра Александровича на полѣ битвы, пожаловать Его кавалеромъ ордена Св. Великомученика и Побѣдоносца Георгія второй степени, который покойный Царь до конца Своей жизни съ великой гордостью носилъ и никогда не снималъ. Въ своемъ прощальномъ приказѣ съ войсками Рущукскаго отряда Великій Князь Наслѣдникъ Цесаревичъ обратился къ нимъ съ слѣдующими многомилостивыми словами: «Никогда не забуду, что высокочтимою воинскою наградою Я обязанъ славной боевой службѣ войскъ Рущукскаго отряда *), съ которымъ Я дѣлилъ труды и успѣхи и о которыхъ на всю жизнь сохраню самое отрадное воспоминаніе».

Кромѣ этой высокой награды, покойный Царь получилъ 26 Февраля 1878 года, по окончаніи войны, зо-

---

*) Подробный составъ отряда:

12-й армейскій корпусъ: 12 пѣх. дивизія (полки: 45 Азовскій, 46 Днѣпровскій, 47 Украинскій, 48 Одесскій).
33 пѣх. дивизія (полки: 129 Бессарабскій, 130 Херсонскій, 131 Тираспольскій, 132 Бендерскій).
12 артиллерійская бригада.
33 артиллерійская бригада.
12 кавалерійская дивизія (полки: Стародубовскій драгунскій, Бѣлгородскій уланскій, Ахтырскій гусарскій, Донской казачій № 12).
Донской казачій, № 37, полкъ.
19 конно-артиллерійская батарея
Донская казачья, № 5, батарея.

13-й армейскій корпусъ: 1 пѣх. дивизія (полки: 1 Невскій, 2 Софійскій, 3 Нарвскій, 4 Копорскій).
35 пѣх. дивизія (полки: 137 Нѣжинскій, 138 Волховскій, 139 Моршанскій, 140 Зарайскій).
1 артиллерійская бригада.
35 артиллерійская бригада.
8 кавалерійская дивизія (полки: Астраханскій драгунскій, Вознесенскій уланскій, Лубенскій гусарскій, Донской казачій № 8).
Сотня Донскаго казачьяго, № 13, полка.
15 конно-артиллерійская батарея.
Донская казачья. № 9, батарея.

Кромѣ того, въ распоряженіи Августѣйшаго Начальника Рущукскаго отряда были:
7-й саперный баталіонъ;
Двѣ роты 2-го сапернаго баталіона;
Дивизіонъ л.-гв. Атаманскаго полка;
Скорострѣльная батарея.

лотую, брилліантами украшенную саблю, съ надписью: «за отличное командованіе Рущукскимъ отрядомъ».

Картины ужасовъ войны глубоко, навсегда залегли въ добромъ сердцѣ Наслѣдника Цесаревича и, безъ сомнѣнія, послужили основаніемъ того, что потомъ во все Свое царствованіе Онъ избѣгалъ войны и всѣми мѣрами стремился къ поддержанію мира.

Въ бытность Свою Наслѣдникомъ Цесаревичемъ, покойный Царь командовалъ полкомъ, дивизіей, потомъ Гвардейскимъ корпусомъ и, наконецъ, былъ до Своего вступленія на престолъ Главнокомандующимъ войсками Гвардіи и Петербургскаго военнаго округа. За время войны и за эти годы командованія, покойный Императоръ близко ознакомился съ жизнію солдата, какъ въ мирное, такъ и въ военное время.

Но вотъ наступило роковое 1-е Марта 1881 г. Возлюбленный родитель Его, Государь Императоръ Александръ II принялъ мученическую кончину...

Тяжелая, трудная то была година...

Но твердая вѣра въ Бога дала Августѣйшему Сыну силу и мужество перенести Свое тяжкое горе и 2 Марта 1881 года Онъ вступилъ на Всероссійскій престолъ.

Непродолжительно было Его царствованіе (съ 1881 по 1894 г.), всего тринадцать лѣтъ, но оно было благотворно, такъ какъ ознаменовалось рядомъ великихъ дѣлъ.

И по душѣ и по наружному виду Императоръ Александръ III былъ истинно Русскій Царь. Высокій, мощный, съ окладистой русской бородой, съ открытымъ, ласковымъ взглядомъ и доброй улыбкой, Онъ жилъ по вѣрѣ, жилъ въ Богѣ и Своею жизнію давалъ примѣръ Своимъ подданнымъ: былъ нѣжнымъ и заботливымъ Мужемъ и Отцомъ, безгранично любящимъ Свою Семью. Онъ искалъ отдыха отъ Своихъ многотрудныхъ занятій не въ шумныхъ увеселеніяхъ, а въ тихой семейной жизни, среди обожающей Его Семьи. Нерѣдко Онъ раздѣлялъ съ дѣтьми ихъ игры и это

было Его лучшимъ отдохновеніемъ Не долженъ-ли этотъ дивный примѣръ заставить устыдиться всѣхъ тѣхъ среди насъ, кто позволяетъ себѣ легко относиться къ семейнымъ обязанностямъ.

Императоръ Александръ III любилъ правду и отъ другихъ требовалъ правды; и какъ скоро замѣчалъ въ человѣкѣ неискренность, лишалъ его Своего довѣрія. Выдающимся доказательствомъ Его прямоты, отвращенія къ недомолвкамъ и неясности, служитъ Его рѣчь въ Москвѣ къ волостнымъ старшинамъ, прибывшимъ на коронаціонныя празднества. Обратясь къ нимъ, Царь сказалъ: «Я очень радъ еще разъ видѣть васъ; душевно благодарю за ваше сердечное участіе въ торжествахъ Нашихъ, къ которымъ такъ горячо отнеслась вся Россія. Когда вы разъѣдетесь по домамъ, передайте всѣмъ Мое сердечное спасибо; слѣдуйте совѣтамъ и руководству вашихъ предводителей дворянства и не вѣрьте вздорнымъ и нелѣпымъ слухамъ и толкамъ о передѣлахъ земли, даровыхъ прирѣзкахъ и тому подобному. Эти слухи распускаются Нашими врагами. Всякая собственность, точно также какъ и ваша, должна быть неприкосновенна Дай Богъ вамъ счастья и здоровья». Эта рѣчь, прямая, откровенная, основанная на законѣ, произвела на всѣхъ глубокое, потрясающее впечатлѣніе. Когда Государь нѣсколько разъ повторилъ: «Помните, никакого передѣла не будетъ», въ отвѣтъ у старшинъ вырвалось единодушное: «Не надо намъ, не хотимъ, Государь». На слова Царя: «Когда разъѣдетесь по домамъ передайте всѣмъ Мое сердечное спасибо», они восторженно и умиленно отвѣчали: «Скажемъ, скажемъ». А на слова: «Слушайте вашихъ предводителей дворянства» послѣдовалъ такой же дружный, сердечный отвѣтъ: «Будемъ слушать, Государь, будемъ».

Будучи Царемъ прославленнымъ всѣмъ міромъ, Онъ не позволялъ Себѣ большой роскоши въ Своей жизни; на одежду былъ бережливъ; въ комнатахъ у Него были

Въ Бозѣ почившій

Императоръ АЛЕКСАНДРЪ III АЛЕКСАНДРОВИЧЪ

† 20-го Октября 1894 года.

хорошо, но просто; кушать Онъ любилъ простыя рус-скія кушанья: щи, кашу, квасъ.

Въ нашихъ народныхъ былинахъ говорится, что-д были у насъ на Руси богатыри: Илья-Муромецъ и др сильные, храбрые... Такъ вотъ, и кажется, что Цар нашъ Батюшка Императоръ Александръ III и был этимъ русскимъ чудо-Богатыремъ. И не одни мы видѣл и чувствовали Его силу, Его мощь, но и другіе Цари, дру-гіе народы глядѣли на Него, какъ на славнаго Бога-тыря нашихъ русскихъ былинъ.

Богатырь нашъ Царь-Батюшка хорошо понималъ что миръ народу нуженъ, ибо тогда и хозяйство идет ладнѣе, и достатку у народа больше, и уму-разуму по-учиться легче. А при этомъ не забывалъ Государь того, что тогда тебя только не обидятъ другіе, когд у тебя кулакъ большой и знаютъ всѣ, что только трон тебя кто, такъ ты ему такого задашь, что онъ и сво-ихъ не узнаетъ. А потому Царь обратилъ большое вни-маніе на войско. Извѣстное дѣло, чѣмъ сильнѣе бу-детъ наше войско, тѣмъ страшнѣе будетъ врагамъ наш Матушка-Русь. Обратилъ вниманіе на обученіе солдат и на его жизнь. Чтобы число знающихъ военное дѣл людей было больше, Царь сократилъ срокъ службы солдата на одинъ годъ; вмѣсто прежнихъ пяти лѣтъ теперь солдатъ служитъ четыре года.

Далъ разныя привилегіи сверхсрочно-служащимъ Далъ всей арміи новыя ружья, которыя стрѣляютъ не вр примѣръ лучше старыхъ. Словомъ, сдѣлалъ наше войск страшнымъ врагу. Но Онъ не для того собиралъ силы чтобы воевать, а для того, чтобы мирить. Царь мира Онъ гордо и высоко несъ знамя Россіи. Онъ хотѣл мира и даровалъ миръ, но Онъ не боялся войны. Он зналъ свой народъ... Зналъ, что по мановенію Его руки всѣ какъ одинъ подымутся и пойдутъ положить жизн свою для защиты Царя, Отечества и Вѣры Православной

Русь не шелохнется,
Русь—какъ убитая!
А загорѣлась въ ней
Искра сокрытая —

Встали — небужены,
Вышли — непрошены,
Жита по зернышку
Горы наношены!

Рать подымается —
Неисчислимая,
Сила въ ней скажется —
Несокрушимая!...

Государь сознавалъ, что сила наша въ насъ самихъ обратилъ все Свое вниманіе на облегченіе жизни рестьянина. Подушная подать была Имъ уничтожена замѣнена другими источниками дохода, главнымъ бразомъ сборами, падавшими на болѣе богатые лассы населенія, какъ-то: увеличеніе сборовъ гербоаго, таможеннаго и съ торговыхъ и промышленныхъ аведеній, акцизъ съ табаку и т. д.

Учрежденъ крестьянскій банкъ, который выдаетъ суду денегъ подъ землю, на необременительныхъ для рестьянъ условіяхъ.

Навсегда останется памятнымъ для крестьянъ и то бстоятельство, что, будучи освобождены Императоомъ Александромъ II отъ крѣпостной зависимости, ни, при восшествіи на престолъ Императора Алесандра III, впервые наравнѣ съ другими сословіями, ыли приведены къ присягѣ на вѣрное подданство.

Незабвенный Царь обратилъ вниманіе на заводорабричную промышленность. Онъ возвысилъ тамоенную пошлину на чужеземные товары. Благодаря ему, Россія сама стала производить многіе предметы, оторые раньше за большія деньги выписывали изъ границы. И это, конечно, доказало всѣмъ, что не олько то хорошо, что чужеземцы дѣлаютъ, а что и наши усскіе мастера еще почище съумѣютъ сдѣлать; а это

Въ Бозѣ почившій Императоръ АЛЕКСАНДРЪ III.

даетъ вѣру въ свою силу, а сознаніе своей силы служитъ страхомъ врагу и закрѣпляетъ миръ.

Для распространенія торговли и промышленности, по волѣ Царя, построены: Средне-Азіятская и Закаспійская желѣзныя дороги; а также начата постройка великой Сибирской желѣзной дороги, которая будетъ вѣчнымъ памятникомъ славы почившаго Царя.

Царь озаботился и о рабочихъ, нанимаемыхъ на фабрики, и постановилъ не брать очень молодыхъ и болѣе 8 рабочихъ часовъ въ день не назначать.

Императоръ Александръ III, будучи глубоко вѣрующимъ человѣкомъ, находилъ, что начальнымъ обученіемъ народа должны руководить священники, которые бы прежде всего учили народъ жить въ Богѣ и крѣпко держаться вѣры Православной, а потому и повелѣлъ передать школы въ вѣдѣніе сельскихъ священниковъ.

Въ Бозѣ почившій Царь подумалъ и объ улучшеніи быта сельскихъ священниковъ. Всѣмъ хорошо извѣстно, какъ трудно сельскому священнику семью прокормить. Приходы небольшіе, крестьяне бѣдные; а умри священникъ, семья сейчасъ изъ священническаго дома вонъ выходить должна; ну, и дѣлай какъ знаешь. Царь назначилъ, на подмогу священникамъ бѣдныхъ приходовъ, жалованіе и озаботился о вдовахъ и сиротахъ ихъ. Мало того, Своимъ личнымъ примѣромъ показалъ съ какимъ уваженіемъ надо относиться къ сану священническому. Онъ, великій Царь, безгранично всемогущій, облобызалъ руку простаго сельскаго священника, ту руку, которая благословила Его послѣ чудеснаго спасенія въ Боркахъ 17 октября 1888 года. И вообще Императоръ Александръ III цѣловалъ руку не только Своего духовника, но и руку каждаго священника, преподававшаго Ему благословеніе.

Да, день 17 октября 1888 года могъ сдѣлаться днемъ великой печали, но онъ сдѣлался великимъ праздни-

комъ, такъ какъ въ этотъ день чудо всемогущества и милосердія Божьяго показало намъ, что Господь хранитъ Своего Помазанника. Въ тотъ годъ Государь Императоръ въ Своихъ неусыпныхъ о насъ заботахъ предпринялъ великое путешествіе по нижнимъ губерніямъ нашей Матушки Россіи и по Кавказу, дабы лично ознакомиться съ нуждами Своихъ подданныхъ. Это путешествіе Царь совершилъ со всей Своей Царской Семьей. Государь уже возвращался обратно въ Петербургъ, какъ, не доѣзжая города Харькова у станціи Борки, произошло крушеніе Царскаго поѣзда. Всѣ вагоны рухнули и своими обломками придавили всю Царскую Семью и Ихъ спутниковъ. Спасенія, казалось, не было. Но Господь Богъ дивно сохранилъ Своего Помазанника и всю Его Семью.

Забывъ Самого Себя, Императоръ Александръ III, какъ только увидѣлъ всю Свою Семью здоровой и невредимой, возблагодарилъ Бога и тотчасъ же принялся подавать помощь несчастнымъ, заживо погребеннымъ. Самъ сталъ распоряжаться всѣми работами, подавая Собою примѣръ, работая неутомимо надъ откапываніемъ раненыхъ *). Не обращая вниманія на осеннюю, морозную, ненастную погоду, Царь, въ одной тужуркѣ, все время былъ на открытомъ воздухѣ. Когда, наконецъ, всѣмъ пострадавшимъ была подана докторская помощь и раненые были перевезены въ госпитали, подали новый Царскій поѣздъ и Государь съ Семьей Своей поѣхалъ на ближнюю станцію Лозово. При крушеніи, о чемъ узнали только во время дальнѣйшаго слѣдованія, Царь получилъ такой сильный

*) 121-й пѣхотный Пензенскій полкъ, охранявшій путь Курско-Харьково-Азовской желѣзной дороги, во время движенія Императорскаго поѣзда, былъ свидѣтелемъ чудеснаго спасенія и имѣлъ счастье принимать личныя приказанія Государя при откапываніи убитыхъ и раненыхъ и поданіи помощи пострадавшимъ.

ударъ въ правое бедро, что у Его Величества оказался сплюснутымъ серебряный портъ-сигаръ, лежавшій въ карманѣ, и верхняя одежда Государя была порвана. Совсѣмъ стемнѣло, когда Императорскій поѣздъ подошелъ къ станціи Лозово. На станціи въ помѣщеніи 3 класса, сельскій священникъ отслужилъ благодарственный молебенъ о спасеніи Царя и всего Августѣйшаго Семейства и затѣмъ панихиду по убитымъ при крушеніи. Во время панихиды, Государь неудержимо плакалъ. Затѣмъ въ этомъ же помѣщеніи былъ поданъ обѣдъ Государю и Его Семьѣ, на который Его Величество позвалъ всѣхъ присутствующихъ и генераловъ и солдатъ, и поѣздную прислугу, и мѣстныхъ крестьянъ.

Торжественную картину представляла эта общая трапеза, на которой Царь-Батюшка каждаго старался обласкать и каждому сказать милостивое, доброе слово.

Дивно хранимый Богомъ Императоръ Александръ III всегда являлся ангеломъ-утѣшителемъ въ минуты народной скорби. Припомнимъ 1892 годъ, когда насъ постигло тяжкое бѣдствіе. Неурожай, голодъ и моръ повергли все народонаселеніе въ уныніе. Холерныхъ больныхъ боялись, боялись за ними ходить, даже родные боялись навѣщать ихъ. Тѣ, кто побогаче, спѣшили уѣхать куда-нибудь подальше, въ другія страны, чтобъ спастись отъ холеры. Но нашъ возлюбленный Царь съ Своей Семьей былъ тамъ, гдѣ опасность; и въ эту тяжелую годину оставался среди Своего народа, въ Своей столицѣ. Мало того, вмѣстѣ съ Государыней Императрицей Онъ посѣтилъ холерный баракъ Обуховской больницы и обошелъ всѣхъ холерныхъ больныхъ, милостиво бесѣдуя съ каждымъ. Да и вообще рѣдкій годъ, что Царь не ѣздилъ по разнымъ больницамъ и лазаретамъ, не страшась входить въ заразные отдѣленія съ тифомъ, корью, скарлатиной... Не взирая на возможность занести заразу Своимъ собственнымъ Дѣтямъ, Онъ руководился лишь однимъ святымъ чув

ствомъ состраданія, однимъ благимъ желаніемъ утѣшить страждущихъ.

Во время голода, Императоръ Александръ III, скорбя сердцемъ о бѣдствіи Своего народа, для спасенія его жертвовалъ милліоны. Онъ устроилъ коммисію для поданія помощи голодающимъ и предсѣдательствовать въ этой коммисіи назначилъ Наслѣдника Цесаревича, нынѣ благополучно Царствующаго Государя Императора Николая Александровича, будучи увѣренъ, что въ сердцѣ Его роднаго Сына горитъ тотъ-же пламень любви къ человѣку, любви къ народу русскому.

Покойный Царь, нерѣдко по окончаніи лагернаго сбора, ѣздилъ отдыхать къ Своему Тестю, Королю Даніи Христіану. Тамъ онъ набиралъ Себѣ силы для новыхъ трудовъ, отдыхая отъ дѣлъ въ кругу Семьи и родныхъ. И Онъ любилъ жить тамъ, какъ простой человѣкъ, любилъ, чтобъ не узнавали Его, Русскаго Царя.

Въ другихъ царствахъ и военные всѣ ходятъ въ штатскомъ платьѣ и нашъ Царь, гостя у Тестя, носилъ штатское платье. Разсказываютъ, какъ однажды, гуляя по парку, Царь зашелъ на желѣзнодорожную станцію и, никѣмъ неузнанный, завтракалъ въ буфетѣ за однимъ столомъ съ какимъ-то нѣмецкимъ прикащикомъ. Этому прикащику было извѣстно, что здѣсь гоститъ Великій Русскій Царь и ему очень хотѣлось увидать Императора и узнать, какъ Онъ живетъ и что тутъ дѣлаетъ. Царь, пользуясь тѣмъ, что Его никто не узналъ, разсказалъ нѣмцу всѣ подробности Своей жизни и, не назвавъ Себя, удалился. Когда Царь возвращался домой, Онъ былъ застигнутъ сильнымъ дождемъ; коляски у Него не было, а до дому было далеко; въ это время проѣзжала простая крестьянская телѣжка. Неузнанный крестьяниномъ Царь попросилъ подвезти Его, на что тотъ добродушно согласился; Царь сѣлъ рядомъ съ крестьяниномъ и они поѣхали. Для того, чтобъ по-

Посѣщеніе Ихъ Императорскими Величествами холерныхъ бараковъ въ Обуховской больницѣ.

пасть во Дворецъ, надо было проѣхать черезъ паркъ, куда пускаютъ только экипажи съ Царской Фамиліей. Доѣхавъ до парка, крестьянинъ остановился, сообщая, что далѣе ѣхать нельзя.

«Да вѣдь я Императоръ», сказалъ ему Царь; но крестьянинъ, думая, что его спутникъ шутитъ, возразилъ, смѣясь: «Врать-то и я умѣю; ты Императоръ, такъ на вотъ, я король Даніи Христіанъ». Такъ и не поѣхалъ черезъ паркъ. На другой день, когда Царь прислалъ ему крупную сумму денегъ, этотъ Ѳома невѣрный обомлѣлъ отъ страха, что такъ дерзко говорилъ съ Великимъ Русскимъ Царемъ.

Да, не смотря на Свое могущество, почившій Императоръ Александръ III всегда былъ простъ, скроменъ и не хвастливъ.

Въ началѣ Его царствованія, нѣмецъ, австріецъ и италіянецъ, думая, что Россіи трудно оправиться отъ сильныхъ издержекъ Турецкой войны и отъ всѣхъ неурядицъ, хотѣли этимъ воспользоваться и хотя въ глаза Царю льстили, а только о томъ и думали, какъ бы доконать насъ. Но Богатырь нашъ Царь-Батюшка и главомъ не моргнулъ на всѣ ихъ козни вражія, а строилъ себѣ крѣпости по окраинамъ нашего Царства, войско увеличилъ, да ружья имъ хорошія далъ, на морѣ кораблей военныхъ понастроилъ, торговлю внутри государства поднялъ, новыя желѣзныя дороги провелъ и, наконецъ, съ французами въ дружбу взошелъ. Кому не памятны тѣ встрѣчи, которыя устраивали мы въ Кронштадтѣ и въ Петербургѣ французскимъ морякамъ, а французы нашимъ морякамъ у себя во Франціи—въ Парижѣ и Тулонѣ! Видятъ нѣмецъ, австріецъ, италіянецъ и др., что не одолѣть имъ Россіи, да тоже про миръ и заговорили. Такъ-то по волѣ Царя-Батюшки и стали мы жить въ мирѣ.

Въ короткой бесѣдѣ не перечесть всѣхъ великихъ и славныхъ дѣлъ, совершенныхъ почившимъ Импера-

Дворецъ въ Ливадіи, въ коемъ въ Бозѣ почилъ Императоръ АЛЕКСАНДРЪ III.

торомъ Александромъ III, но и указанное здѣсь достаточно говоритъ о томъ, что не было ничего въ нашемъ государствѣ, о чемъ бы не подумалъ и не озаботился нашъ незабвенный Царь-Батюшка.

Но вотъ наступили тяжелые дни скорби; нашъ возлюбленный Царь-Батюшка занемогъ. Ни горячія молитвы народа Русскаго, ни докторскія лѣкарства, ни теплый воздухъ Крыма, ничто не спасло Его драгоцѣнную жизнь. Онъ умиралъ тихо, окруженный горячо любящей Его Семьей, на рукахъ Своей Августѣйшей Супруги и Своихъ Дѣтей. Умиралъ, съ покорностью волѣ Божіей, какъ умираютъ герои, съ сознаніемъ, что Онъ сдѣлалъ все, что велитъ долгъ и смѣло смотрѣлъ въ глаза смерти, такъ какъ жизнь Его была праведна.

Государь Императоръ выѣхалъ изъ Петергофа 18 августа и отправился въ теплыя страны нашей Матушки Россіи, въ Крымъ.

Съ сердечной тревогой слѣдили всѣ за Его путешествіемъ, возносия горячія молитвы къ Богу объ Его выздоровленіи. Но телеграмма отъ 5-го октября, которая гласила: «Въ состояніи здоровья Государя Императора замѣчается ухудшеніе; общая слабость и слабость сердца увеличились», повергла всѣхъ въ уныніе. Всѣ устремились въ храмы Божіи и съ жаромъ, колѣнопреклоненно молили Царя-Небеснаго облегчить недугъ Августѣйшаго Больнаго и не отнимать отъ насъ нашего дорогаго Царя-Батюшку. Но въ состояніи здоровья Государя Императора не происходило улучшенія; бывало день лучше, другой опять плохо...

Чувствовалъ нашъ Царь, что смерть къ Нему приближается и 9 Октября Онъ пожелалъ пріобщиться Св. Таинствъ. Не смотря на Свою слабость, въ Бозѣ почивающій Царь, во время чтенія молитвъ передъ причастіемъ, сталъ на колѣни и дѣлалъ земные поклоны и въ такомъ положеніи оставался до окончанія исповѣди. Св. Таинъ Царь пріобщился въ присутствіи

Государыни Императрицы, Которая помогла Ему сѣсть на диванъ, и въ такомъ положеніи Онъ принялъ Св. Дары.

Съ увеличеніемъ опасности въ здоровьи Августѣйшаго Больнаго, стали собираться около Него всѣ Великіе Князья и Великія Княгини. 8-го Октября пріѣхала туда Ея Императорское Высочество Великая Княгиня Александра Іосифовна, которая привезла съ собой къ Государю досточтимаго пастыря Церкви, отца Іоанна Кронштадтскаго. Всѣми глубоко уважаемый отецъ Іоаннъ своею праведною жизнію, глубокою вѣрою въ Бога, пріобрѣлъ себѣ всемірную извѣстность, какъ подвижникъ Божій и великій молитвенникъ за всѣхъ насъ грѣшныхъ. Найдется-ли кто нибудь изъ Православныхъ людей, кто не слышалъ-бы имени отца Іоанна Кронштадтскаго, не слышалъ-бы о многихъ чудесныхъ исцѣленіяхъ его? Такъ не удивительно, что всѣ были рады вѣсти, что онъ призванъ къ страждущему Царю-Батюшкѣ. Государь радостно встрѣтилъ его. Отецъ Іоаннъ молился съ Царемъ и Царь чувствовалъ силу его молитвы. Но вотъ наступило 17-е Октября, день тяжелыхъ воспоминаній; и эти воспоминанія, конечно, отозвались на состояніи здоровья Августѣйшаго Больнаго. Слабость увеличилась, въ мокротѣ показалась кровь... Въ этотъ день Государя Императора причастилъ Св. Таинъ отецъ Іоаннъ. Слова молитвы: «Вѣрую Господи и исповѣдую» Государь произносилъ раздѣльно и съ чувствомъ каждое слово и благоговѣйно принялъ изъ чаши Св. Тайны; слеза умиленія капнула на Его грудь. Государь получилъ большое утѣшеніе благодатію Христовою. Съ каждымъ днемъ силы Августѣйшаго Больнаго слабѣли; но Государь цѣлый день не ложился въ кровать, а каждое утро, вставши съ постели, Самъ одѣвался, садился въ кресло, гдѣ и оставался цѣлый день. Такъ и почилъ Онъ не на кровати, а въ креслѣ.

Не смотря на всю слабость, Онъ до 19 числа занимался дѣлами, Самъ подписывалъ приказы и разбиралъ доклады. 20-го Октября Царь, всю ночь не сомкнувшій глазъ, одѣлся ранѣе обыкновеннаго и попросилъ проводить Его къ креслу. Даже въ послѣднія минуты своей жизни Онъ думалъ о Россіи и шелъ къ столу, чтобы заниматься. Только близкимъ Царя извѣстно, что Онъ писалъ за этимъ столомъ въ послѣдній день своей жизни... Дыханіе становилось все труднѣе. Въ часовъ утра Государь позвалъ къ Себѣ Наслѣдника Цесаревича и около часа бесѣдовалъ съ Нимъ наединѣ. Когда, затѣмъ вошла въ комнату Императрица и поцѣловалась съ Царемъ, Онъ Ей сказалъ: «Чувствую конецъ, будь покойна. Я совершенно спокоенъ». Даже въ минуту подступающей смерти, Онъ думалъ только о другихъ, успокоивалъ Свою Августѣйшую Супругу и ни однимъ словомъ не пожаловался на свой недугъ... Вскорѣ, по желанію Государя, собралась вся Царская семья. Государь послалъ за Своимъ духовникомъ Протопресвитеромъ Янышевымъ и пожелалъ вмѣстѣ съ нимъ молиться. Среди молитвъ, которыя читалъ духовникъ, до слуха его долетѣли твердымъ голосомъ произнесенныя Царемъ слова: «желалъ-бы пріобщиться».

Духовникъ поспѣшилъ исполнить Его желаніе и поѣхалъ въ церковь за Св. Дарами. Вернувшись съ Св. Дарами, духовникъ тотчасъ приступилъ къ таинству. Молитву передъ причастіемъ «Вѣрую Господи и исповѣдаю» Государь, не смотря на всю свою слабость, повторялъ съ яснымъ сознаніемъ смысла каждаго слова и съ сердечнымъ умиленіемъ. По окончаніи причащенія, Государь Императоръ взялъ руку духовника, преподавшую Ему Св. Таинство, и поцѣловалъ ее. Послѣ того вошли поздравить Царя всѣ члены Царской Фамиліи и нашъ возлюбленный Царь имѣлъ еще бодрость каждому сказать ласковое слово. Затѣмъ Государю Императору угодно было видѣть отца

Іоанна, который, по желанію Царя, прочиталъ молитв
объ исцѣленіи Болящаго и помазалъ ноги и живот
Его елеемъ изъ лампадки отъ чудотворной иконы
Послѣ этого, по желанію Государя, отецъ Іоаннъ воз
ложилъ руки на Его голову и долго не отнималъ их
Государь, бывши въ полномъ сознаніи, просилъ от
Іоанна отдохнуть; но отецъ Іоаннъ сказалъ, что н
чувствуетъ усталости и спросилъ Его: «Не тяжело-л
Вашему Величеству, что я держу долго руки мо
на главѣ Вашей»? Но Царь сказалъ ему: «Напротив
мнѣ очень легко, когда вы ихъ держите»; потомъ Цар
продолжалъ; «васъ любитъ русскій народъ». — «Да
отвѣтилъ Отецъ Іоаннъ, «Вашъ народъ любитъ меня».-
«Любитъ», сказалъ Государь, — «потому что он
знаетъ, кто вы и что вы».

Это были почти послѣднія слова Больнаго. Вскор
затѣмъ, опустивъ руки и склонивъ голову на лѣвс
плечо Государыни, Онъ тихо, безъ агоніи, въ Боз
почилъ... Вся Семья Царская, безмолвно, съ поко
ностью волѣ Всевышняго, преклонила колѣни. Отец
Іоаннъ снялъ руки свои съ головы Его, на которо
выступилъ холодный потъ.

Во истину кончина Государя Императора Ал
ксандра Александровича была праведна, какъ пра
ведна была жизнь Его, исполненная вѣры, любви и см
ренія... Онъ умеръ на рукахъ Императрицы и вс
Своей Августѣйшей Семьи. Правая рука Отшедшаго п
коилась на колѣнѣ, лѣвая находилась въ рукахъ Гос
дарыни, Которая, стоя на колѣняхъ около Него, обня
Его шею правою рукою, прильнувъ Своей щекой к
Его щекѣ, и не покидала Своего мѣста, пока съ П
чившимъ прощались родные, чины двора и служител

Быстрѣе молніи разнеслась ужасная вѣсть о кон
чинѣ незабвеннаго, дорогаго Отца Россіи и поверг
всѣхъ въ страшное уныніе. Хотя и всѣ мы знали, ч
здоровье Государя внушаетъ опасеніе, но смерть Его п

Николай Александровичъ. | Алексѣй | Мария Феодоровна. | Александра Феодоровна.

Прощаніе АВГУСТѢЙШЕЙ Семьи.

разила всѣхъ. Народъ спѣшилъ въ храмы, чтобы излить предъ Всевышнимъ свою скорбь и помолиться за упокой души Великаго Государя и вѣрнаго слуги Царя Царствующихъ!

Ревностный нашъ молитвенникъ отецъ Іоаннъ, котораго Богъ сподобилъ, за его праведность, принять послѣдній вздохъ почившаго Великаго Царя, написалъ намъ слѣдующія слова утѣшенія: «Не плачь и не сѣтуй, Россія. Хотя ты не вымолила у Бога исцѣленія своему Царю, но вымолила за то тихую, христіанскую кончину; и добрый конецъ увѣнчалъ славную Его жизнь,—а это дороже всего».

Изъ Крыма тѣло въ Бозѣ почившаго Государя было перевезено въ Петербургъ сперва на военномъ пароходѣ «Память Меркурія», а потомъ по желѣзной дорогѣ.

На всѣхъ большихъ станціяхъ пути слѣдованія траурный поѣздъ останавливался на нѣсколько часовъ и на вокзалѣ, въ присутствіи Государя Императора и всей Царской Семьи, а также представителей города мѣстнымъ духовенствомъ служились литіи.

Въ Москвѣ, гробъ съ дорогими останками Великаго Царя былъ выставленъ на сутки въ Архангельскомъ соборѣ съ 30 по 31 Октября. 1 Ноября тѣло въ Бозѣ почившаго Государя Императора Александра III прибыло въ Петербургъ и съ великою торжественностью перевезено въ Петропавловскую крѣпость.

У гроба почившаго Царя собрались представители всѣхъ государствъ; всѣхъ соединила одна скорбь, одно горе... Всѣ хорошо понимали, что лишились Того, Кто даровалъ миръ всѣмъ народамъ.

7 Ноября въ Петропавловскомъ соборѣ, состоялось послѣ заупокойной обѣдни погребеніе въ Бозѣ почившаго Государя Императора Александра Александровича.

Земля скрыла на вѣки отъ насъ дорогаго Царя-Батюшку, Царя-Миротворца, Императора Александра

Александровича, но память о Немъ и глубокая Ему признательность навсегда сохранятся не только въ сердцахъ народа русскаго, но и въ памяти всѣхъ народовъ міра.

На осиротѣлый Россійскій престолъ вступилъ Сынъ Его, нынѣ благополучно царствующій Государь Императоръ Николай Александровичъ.

На Него обращены всѣ взоры, на Него возложены всѣ надежды.

Въ Своемъ манифестѣ восшедшій на престолъ Государь Императоръ Николай Александровичъ сказалъ Своему народу: «**Вспоминаемъ завѣты усопшаго Родителя Нашего и, проникшись ими, пріемлемъ священный обѣтъ передъ Лицомъ Всевышняго всегда имѣть единою цѣлью мирное преуспѣяніе, могущество и славу дорогой Россіи и устроеніе счастія всѣхъ нашихъ вѣрноподданныхъ**».

Да поможетъ Господь Государю нашему во всемъ, да благословитъ Его царствованіе. Да поможетъ и намъ, служить вѣрою и правдою, новому Избраннику Божіему, не щадя нашихъ силъ.

И да здравствуетъ надёжа наша Императоръ Николай II!

ДЛЯ ПРОИЗНЕСЕНІЯ ЭТОГО ЧТЕНІЯ

Въ складѣ В. А. Березовскаго

заготовлены указанныя на 3 стр. обложки

СВѢТОВЫЯ КАРТИНЫ

Картины эти шириной $4^1/_4$ дюйма съ рамкой, по цѣнѣ

раскрашенныя . . . по *2* руб. за штуку
не раскрашенныя . по *80* коп. за штуку

Картины могутъ быть отпущены какъ полными серіями, такъ и отдѣльно по выбору заказчиковъ.

Здѣсь же для производства чтеній имѣются и

ВОЛШЕБНЫЕ ФОНАРИ

изъ которыхъ, какъ на самый лучшій, складъ В. А. Березовскаго можетъ указать на:

НОВЫЙ АМЕРИКАНСКІЙ ВОЛШЕБНЫЙ ФОНАРЬ

съ ахроматическимъ объективомъ, съ кремальерою и керосиновою лампою въ 3 свѣтильни. Цѣна 50 руб.

Этотъ фонарь коммиссіею Педагогическаго музея по испытаніи спеціально рекомендованъ для публичныхъ лекцій въ войскахъ.

Заказы какъ на волшебные фонари, такъ и на картины къ нимъ исполняются складомъ по полученіи половины стоимости ихъ въ видѣ задатка, на остальную же сумму накладывается платежъ.

Подробный каталогъ фонарямъ и картинамъ высылается безплатно по первому требованію.

ТРЕБОВАНІЯ АДРЕСОВАТЬ:

С.-Петербургъ, Колокольная улица, № 14, въ складъ В. А. БЕРЕЗОВСКАГО.

ПЕРЕЧЕНЬ СВѢТОВЫХЪ КАРТИНЪ ДЛЯ ВОЛШЕБНАГО ФОНАРЯ:

Раскрашенныя **2** руб. за штуку. Нераскрашенныя **80** коп. за штуку.

---

1. Плачъ Россіи.
2. Государь Императоръ Александръ III впереди свиты.
3. Государь Императоръ пропускаетъ войска церемоніальнымъ маршемъ 8-го Августа 1894 г. въ Красномъ Селѣ.
4. Портретъ Государя Императора Александра II.
5. Портретъ Государыни Императрицы Маріи Александровны.
6. Августѣйшіе дѣти Императора Александра II.
7. 6-ти-лѣтній Великій Князь Александръ Александровичъ стоитъ на часахъ при открытіи въ г. Гатчинѣ памятника Императору Павлу I.
8. Портретъ воспитателя Государя, гр. Перовскаго.
9. Портретъ покойнаго Наслѣд. Цес. Вел. Кн. Николая Александровича.
10. Присяга Наслѣдн. Цес. Александра Александровича.
11. Бракосочетаніе Наслѣдн. Цес. Вел. Князя Александра Александровича.
12. Аничковъ дворецъ.
13. Августѣйшая Семья Государя.
14. Портретъ Государя Императора Александра III.
15. Государь Императоръ принимаетъ волостныхъ старшинъ въ Москвѣ 15-го Мая 1883 г.
16. 17. 18. 19. } Картины коронаціи.
20. 21. } Вагоны послѣ крушенія Царскаго поѣзда 17-го Окт. 1888 г.
22. Общая картина крушенія 17 Окт. 1888 г. художника Зичи.
23. Образъ Спаса Нерукотвореннаго.
24. Государь Императоръ въ холерномъ баракѣ Обуховской больницы.
25. Портретъ Государя Императора въ статскомъ платьѣ.
26. 27. 28. } Встрѣча франц. моряковъ.
29. Дворецъ въ Ливадіи.
30. Чтеніе бюллетеня.
31. Портретъ о. Іоанна Кронштадтскаго.
32. Телеграмма, оповѣщающая о кончинѣ Государя Императора Александра Александровича.
33. Гробъ съ останками въ Бозѣ почившаго Императора въ траурномъ вагонѣ.
34. Герольды, оповѣщающіе о перевезеніи тѣла въ Бозѣ почившаго Государя въ Петербургъ и о днѣ его погребенія.
35. 36. } Царскія регаліи.
37. Перевезеніе царскихъ регалій.
38. Похороны въ Петербургѣ.
39. Внутренній видъ Петропавловскаго собора во время нахожденія въ немъ тѣла почившаго Царя.
40. Прощаніе съ почившимъ Царемъ.
41. Портретъ нынѣ благополучно царствующаго Императора Николая II и Государыни Императрицы Александры Ѳеодоровны.
42. Портретъ Матери Его, Госуд. Имп. Маріи Ѳеодоровны.
43. Портретъ Наслѣдн. Цес. и Вел. Кн. Георгія Александровича.

Всѣ вышеназванныя картины заготовлены

въ складѣ В. А. Березовскаго

(С.-Петербургъ, Колокольная, 14)

и могутъ быть высланы **немедленно** *по полученіи требованія.*

Цѣна 15 коп.

Спб.—Тип. Э. Аргольда, Литейн. 59.

2007050036